定報價格

每三日出一張 增刊無定

中國境內全年二元半年一元一角每月二角日本同其餘外國各埠加倍均作大洋計算報資先惠郵費在內郵票加一

今日一張售大洋二分

晶報

社址上海望平街 電話二四二八號

第九百四十五號

廣告刊例

『新聞欄中』價面議『新聞中縫』計三十字長十字寬爲一格以半格起碼每期每格洋八元『封面』中縫』分格等與新聞中縫同每期每格洋五元『封面』計十五字高十九字寬爲一格以半格起碼每期每格洋六元『後幅』分格等與封面同每期每格洋五元

十二月廿九日起 四馬路

中西藥房 總號

小東門外大街 及虹口北四川路 南北支號

同時 大廉價（二十一天）

各貨除照碼分別折扣廉價以外另有冬令合用人人贊美之贈品

海角詩人

編劇 侯曜 導演

李旦旦 主演

葉已攝影 不日公演

民新影片公司第四次出品

上海趣報定期出版

本報爲增助閱報諸君興趣起見。特發行上海趣報。每三日出版一次。內容分（趣評）（趣電）（現代名人趣史）（畫）（趣詩）（趣談）（梨園趣話）（百美相片）上海近三日見聞（北方近三日見聞）（中外三日大事記）（小說）（小常識）等。文言圖畫。均以能使讀者發生興趣爲主。印刷精美。尤其餘事。現定陰曆正月初十日出版。愛閱本報者。本埠請寄郵票十分。（或輔幣分一角。）即可由本報直接送報一月•外埠爲減省雙方手續起見。一次隨洋六角。即可看報三月。（郵匯不通•可以郵代。）另由本報寄付定單。半年一元一角。全年二元。郵費在內•定閱全年另有贈獎辦法（按照上海中國儲蓄銀行開獎號碼。贈獎以昭信實•頭獎贈現洋五百元。再者凡看各大報者。更不可不看本報。因每期另載有中外三日大事記。可供閱報諸君隨時參考時事之用。有永久保存之價值。請速函訂。無任歡迎之至。

▲注意♥本報爲統一發行便於閱報諸君接洽起見。無論本外埠一律由本報直接寄送•概不交代派分銷報。欲閱者尙祈直接函訂可也•

●徵求報●本報徵求現代名人趣史軼事。以及有趣之時事新聞插畫美女相片等。以富有興趣而未經各報披露者爲合格。酬金從豐。

（館址）上海望平街一六一號電話中央二四一八電報掛號一一七七

上海趣報館啓

百齡機

□內務部化驗證明 □農商部特給獎狀

補血 補精 補腦

開胃 潤腸 通便

□有意想不到之效力 □上海九福公司發行 □各處藥房均有出售

韓麟春紱生訃告

哀啓者不孝麟紱等罪弗自殞禍延顯妣韓母張太夫人慟於民國十五年十二月三十一日卽夏歷十一月二十七日子時壽終內寢享壽七旬有一謹擇於（陽曆一月二十日 陰曆十二月十七日）開弔（廿一日 十八日）發引恕訃不週哀此報聞

孤哀子韓麟春 紱 泣血稽顙

如蒙賜唁請寄奉天大北關鐵嶺道本宅 北京光明殿鎮威三四方面軍團部副官處

贈送日曆及日記簿

凡有本年陽曆十二月一號卽陰曆十月廿七日以後在上海南陽橋無敵牌發行所或總商會陳列所內購買無敵牌出品之發票積滿十元以上者可請於陽曆元旦以前向本社掉換日曆一冊或金字日記簿一冊如在外埠須附寄費如下日曆每組二分日記簿每冊五分另加掛號郵費每冊五分如不掛號倘有中途失誤本社不負責任

上海梅雪路家庭工業社總廠啓

上海綢緞大同業 冬季大減價三禮拜

十一月廿四日起

天寒日暮晏歲崢嶸敝同業歷蒙各界賜顧滋恐未饜綿忱爰於十一月念四日起舉行冬季特別大減價三禮拜雖照現在絲經原料遞漲之際而敝同業不惜耗本將綢緞各貨認眞削碼者無非竭誠歡迎以答惠顧之高誼耳區區之忱務希公鑒

北市 大綸 老介福 大盛 老九和 老九綸 老九章

南市 大成 何恒昌 大昌

同啓

上海南京路拋球場

麗華公司 冬季大減價廿五天

由夏歷十一月十六日起

十二月初一日起三樓增設珠寶鑽石洋裝首飾部

最高尚之國貨

梅蘭芳香烟出世

梅蘭芳牌香烟係由高等技師揀選頂上烟葉加工製成罐上印有梅郎倩影置諸案頭不啻與梅郎晤言一室也

中國南洋兄弟烟草公司

注意注意

久咳成癆

多咳傷肺日久成癆音治務必愈之藥迄今外國醫藥兩界尙無發明日下只有一唐拾義大醫生久咳丸直接有革嗽豁痰之效間接有防癆保肺之功正本淸源舍此莫屬

每瓶一元

總發行所上海愛多亞路廣西路角

父子大藥廠

著名牙醫司徒博生醫生發明

必定靈

牙痛藥

（每盒一元）（郵費加一）

任君痛到怎樣 祇五分鐘好了

總發行上海霞飛路中國牙科醫院 各大藥房大公司均有代售

按摩治病 圓虛道人

視湯劑鍼灸較爲神妙斯學不彰知者蓋鮮 圓虛道人乃順德侍郎李文誠公之詰嗣幼年髮膚早歲爲郎國步艱危離家學道紹家傳之醫學體修煉之功能運神通於指掌之間却痛苦於房軀之外精神治病以此爲良留濕多年求者接踵爲節勞計登門者以五號爲限出門者以二號爲止特此通告以免向隅 醫寓上海西武昌路十四號

吳昌碩 朱彊邨 王聘三 甘翰臣 同啓

蘇雲峯醫生

乃順德蘇器市孝廉之喆嗣幼宰禮部之介弟也儒學承家傍通醫術廿年行道濟活無窮湖海遊中江索診者踵相接茲設診所於虹口西武昌路十四號以便懇求

甘翰臣 陳瑩居 黃式如 梁海籌 同啓

中國美最時洋行經理 各埠各藥房均有出售

疾病乃無形之箭其厲害較暗箭更甚散拿吐瑾延年益壽粉能抵當之凡身體虛弱諸君如欲卻病者請以此粉爲盾常服之則疾病無由侵入矣

奉送麻雀牌

包用卅年……雕刻精美骨子堅硬 牌面特厚久用不壞……

歡迎當面參觀比較優劣方知本行不實不欺

用舊修理不取分文如僞當面受罰

費洋一元可得眞正麻雀牌二副再送花牌二副花紋檀布兩塊象牙骰子二副如取一副祇收五角留心小店奸商以劣品蛀貨欺人

中國麻雀牌自輸入歐美後各國人士視爲消遣唯一妙品競相購置而本行得有特權獨家運銷故每月出口爲數頗鉅不料前年突奉該國政府命令禁止進口致大受影響所有定貨完全退回因此堆積頗多今特舉行奉送每副只收退稅運費一元每購一副加送一副再贈花紋檀布兩塊象牙骰子花牌各二副每人五副爲限如蒙索取須摺廣告外埠函索不限日期永遠有效以資普及寄費奉送以示優待郵票代洋通用當日保險回件包無失遺

上海西門路西成里二十三號

信昌洋行謹啓

特別大競賣十七天

下列各品

照碼對折

生殖器自治機

此機著名已久早經各國證明給予優獎本藥房特向法國定購大批到申以供國內之需且價目特別便宜此機之特效治陽萎遺精早洩陰莖短小白濁發育不全房事過度等能引血壯陽能轉老返少皆有莫大之效力每部附藥水八元

節育防毒器

此乃法國出品柔軟舒暢堅固非常凡花還防毒免生兒女連綿恩愛精以增快感者皆不可不用實人道之要品

每具男二角女一元四角

補腎壯陽片

保美國出品著名全球其最大功效生精益髓治精關不固初交卽洩陽萎遺精無論少年斲傷老年無能誠有保原體永不衰之功 每瓶一元二

溫柔三寶粉

德國發明能節育防毒興陽男女皆可每瓶一元

補血雄力片

每瓶一元四角

子宮衛生洗滌器

每部八元

暖腰衛生柔皮月經帶

吾國女子往往有月經不調赤帶種種子宮病均於每月經時不留意故也因用不潔纏束物而染此月經帶實女子衛生之要品也每條一元半

子宮保溫器

細檢皮製成中貯熱水可治子宮虛冷每具四元

各種衛生品說明書函索卽寄 函購物件隨卽寄封寄上 郵票代洋寄貨 郵費加一

上海法界窗與街二九一號在大世界後背

國華大藥房

美五洲容霜

秋乾燥裂•減損容光•保持嬌嫩•惟在化裝•滋膚珍品•曰美容霜•潔同雪白•雅如蘭芳•婦女擦之•嬌嫩異常•艷比王嬙•嬰孩擦之•價廉物美•舉世無雙•

價目 大一磅瓶七角 三角 中瓶二角 小瓶一角

上海四馬路棋盤街轉角

五洲大藥房發行

本埠分店天后宮橋北堍

各埠分號及各大藥房百貨商店均售

白濁專家 姚佐頓醫生

□先施永安及各藥房均有出售

白濁丸

每瓶二元

總發行 上海三馬路大舞台對面

贈券

請將此券附郵票二十四分立卽郵寄愛情片一套

美女愛情片

上海英租界青島路益美公司啓

新到德國五彩香艷相片

美感是陶情怡性與奮人生之要素近日運到德國香艷相片多種圖中愛寵無不滿娩銷魂使人心神俱醉圖圖有妙趣幅幅有奇情千嬌百媚各現色相艷情逸興風流入骨趣味環生乃閱不厭其尤特色者在於表現眞美之裸體畫無不委態畢現風艷紙上內分一半兒幢又靈又喜眞個消魂相思何時了雲情爾意春心掠亂半推半就這輕薄難消受破題兒銷一遭數十種美術優良嘆觀止矣飢可番美又可娛情欲竊個中眞相者其勿錯過良機每集相片十二張原價二元現售特價一元共有五集花樣集集不同外加寄費一角

總代售處 四馬路中 瑞華公司

萬應秘製瘋濕藥酒

本藥房之萬應秘製瘋濕藥酒專治各種瘋濕瘋癱筋骨疼痛骨節酸痛以及四肢不能行動麻木酸痛半身不遂暢梅瘋癱等症無論輕重症服之立見瘥愈此酒之功效偉大難以言盡設服後無效當卽退藥還洋以昭信實

每瓶洋一元 每打洋十元

▲外埠函購寄費加二

上海長浜路底成都路口輔德里六三八號

上海

克威藥房發行

天笑鬻文例

序文二十至四十元 傳記四十至八十元。壽文墓誌五十至一百元 壽喜輓各聯四元至八元 小說長短篇 劇本 影戲腳本面議 文限散體文 十日取件 潤筆先惠

（收件處）上海愛而近路慶祥里一五九號笑廬 四馬路望平街晶報館

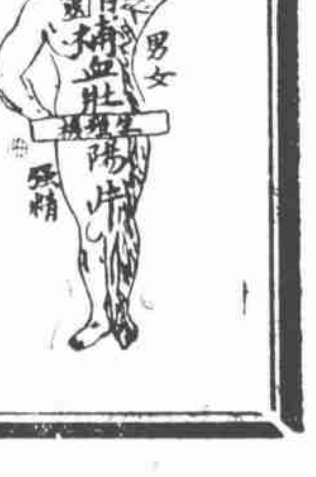

此片專治遺精早洩陽萎性慾減退神經衰弱精力衰微等症服了一片不二小時卽奏奇效市上多僞藥請認明百靈商標每瓶一元五角足供一星期

節育避毒器 男用四角、一角半、女用七角、一角、

衛生月經帶 六角、九角、一元、

生殖自療器 每具特價六元、

包莖自療器 特價五元

子宮洗滌器 一元八角、五元

月經整調水 每瓶五角

婦女紮乳帶 一元五角、

子宮保溫器 三元、四元

小兒方便袋 一元半、二元、

男女生殖靈 三德老牌 照本出售

外埠郵購寄費加一郵票實收

□此外衛生及醫療用藥品器件應有盡有索閱各種仿單說明書當卽寄奉

□優待外埠經理函商面洽均極歡迎

上海六馬路中央大戲院東首

百靈藥社

中央大戲院

時間 （日戲）三點鐘起 （夜戲）九點一刻起

價目 （日戲）四角五角七角 （夜戲）五角六角八角

著名滑稽愛情最新美國影片 夢裏英雄 麥德穆亞 隸樂蒂 合作

新中央大戲院

時間 （日戲）三點鐘起 （夜戲）七點及九點起

座價 （日戲）三角五角七角 （夜戲）四角六角八角

唯一社會寫實劉別謙派電影 朋友之妻 蒙鐵 勃羅 主演

恩派亞戲院

時間 （日戲）三點鐘起 （夜戲）七點及九點半起

座價 日戲二角三角四角六角 夜戲三角四角六角八角

尙武倫理社會驚世歐洲名片 大力士救孤記 祇映三天各界莫失機會

卡德大戲院

時間 （日戲）三點鐘起 （夜戲）七點及九點起

座價 （日戲）二角三角四角 （夜戲）三角四角五角

著名第一警犬琳丁丁新傑作 鷹犬相爭 片中有驚人怵目之高山 飛鷹天空 人犬小孩

萬國大戲院

時間 （日戲）三點鐘起 （夜戲）七點及九點起

座價 （日戲）二角 三角 （夜戲）二角 四角

愛美電影社尙武愛情國產片 合浦珠還 王暢魚君導演 蔣海倫主演

中華大戲院

時間 （日戲）三點鐘起 （夜戲）七點及九點起

座價 （日戲）二角三角五角 （夜戲）二角四角六角

明星影片公司最偉大哀情片 空谷蘭 全本 張石川導演 張織雲 楊耐梅主演

□反革命 （丹翁）

湖南人有大小兩妻者，誂其大者，罵之，小者從之，有兩妻者死，問孰取，取大者，曰，居彼之所，則欲其從我，今在我，則欲其爲我罵人也，吾因之有感於今之利用工潮者矣，同一工也，他人爲政，則利用其潮，我爲政，則遏止之使不得潮，粵漢之近事既章章矣，推而至於租界關係亦然，在滿清之世，必蘄革命者之避入租界，固未嘗不恨租界之不廣也，比革命成功，而又懼反革命者效己之尤，卽以慣匿革命者租界而投止焉，實非大患，於是徐季龍君等宣言，至欲並租界而取消之，庶幾哉今之反革命者不得似疇革命者容易倖免矣，雖然，有謂之不恕者，其實不智，何也，勢有消長，理則循環，革命者勝，反革命者未必甘絕種也，萬一反革命者之範圍以內，反反革命者苟與革命諸君合作，將安所適於天地間乎，且也徐季翁之於東交民巷，尙不無小小香火之情，胡遂不留爲之地耳，是又善諷湖南人妻者之不可不再進一解者也，

□上海電車宜採均一制 （天馬）

上海地方遼闊，道路因之而開拓，於是電車之營業特盛，竊謂上海之電車，宜廢除頭等三等之兩級，而採均一制，各國之電車，大都採均一制，而上海尤應採均一制，夫上海之電車，有頭等三等兩級，而無二等，已爲可異，然我則覺分此頭等三等兩級，殊可不必，當上海初分此兩級時，因西人有不願意與華人雜坐者，而華人中之下等社會中人，或衣服垢敝，或袒裼裸裎，殊有不可嚮邇之勢，然至今日，則已可不分等級，試觀上海公共汽車，亦何嘗分等級也，至電車中之賣票員，作弊已爲彰明較著，（彼中人稱之爲揩油）稽查雖嚴，實無方法，乘客有與之爭辨者，彼則謂華人宜罰華人，發爲似是而非之愛國論，客以所差無幾，往往亦不與之辨，而賣票人遂以揩油爲應得之利益，余意不如改爲均一制，斟酌一適當之數，凡踏上電車者，不問其路之遠近，槪爲此數，一方面則重定適當之路線，我知上海電車之行均一制，必令市民稱便，而公司進益也，

□各有千秋□

□孫中山先生像 李金髮氏作□

□三日報告□

□昨許良臣君與薛寶潤君女公子在一品香結婚，上海畫報記者黃梅生君爲儐相，夜間堂會，新郎將自行登台云，（浮）

□悲神州 （瓊公）

輿論原爲國事箴。文章聲價重兼金。不圖風雨飄搖日。大好神州竟陸沈。

近日報界多事，民國日報，已於一月九日停刊，神州日報，亦於一月十日停止出版，望平街頭何字塵君所書神州日報發行所之長招牌上，忽黏一白紙通告，曰，「本報因機器損壞暫時停刊」，晶報余大雄君，曾任神州報事十五載，承之經理者亦十載，今讓出甫九日，遂至目覩此奇變，故不禁爲之愴然，又因晶報獨賃神州報屋，日須出入其間，雖晶報蒸蒸日上，然觸景傷懷，終不免今昔之感，嘗謂予曰，神州如竟陸沉，其慘狀殆亦不過如是，噫，可歎也，

晶丁後之經歷詞 （无厄）

成丁穉。經歷來。鄰可哀。謀救災。風雨雷。費疑猜。難徘徊。雪攤開。壯嵬嵬。神州坏。彝相偎。誰相摧。今分釵。咫天涯。該哉該哉。該哉。急煞柴。阿育歪。乖乖乖。呆打孩。呆打孩。

□寄春老五、卽前艷秋老五、下節改署碧雲、自舖房間、獨樹一幟、仍在小花園總弄、（浮）

許郭聯姻記 （三）

□女賓相＝兩唐英女士□

郭春秧先生二公子海騰君與許靜仁先生二女公子善士女士，臘八日，下午四時，於大華飯店跳舞場，行燦爛莊嚴之結婚禮，新郎新婦，偕兩家眷屬，初在四樓二百八號室中，新人各坐一沙發椅上，男賓相林振彬唐明善二君，爲新郎摯友，女賓相則兩唐英女士，一唐乃安醫士之女公子，工一作瑛，一唐啓初君之女公子，皆衣湖色綉衣裙，丹與新娘妃色禮服相映，繞跳舞場至禮座，則由李經方先生證婚，男女媒妁各二人，而奔走最力者，爲兩氏好友之潘世芳君，及郭氏佳壻顏子璋君，顏君開爲中國糖行滬經理，風流跌宕，時歸爪哇，將來或可爲本報通訊，禮畢，新人同歸男宅，賀客則留飯店歡宴，佐以大同樂會之音樂，誠盛事也，丹翁聞之，祝以詞曰，

郭許許郭。篤麗新詒。賓相英英。鴛鴦福祿。一雙黃門。潘顏媒妁。鄭侯神仙。證婚矍鑠。齊壽子孫。及茲象約。（寶鳳）

□何海鳴將軍□

□洹陽顧曲記 （曼妙）

一月十日，丁悚獨鶴慕寒雲於消閑別墅，酒半，友人來催寒雲，郭宅以汽車來迓，蓋先一日，許世英君之新親家郭春秧君，爲喜事假房，家中盛宴賓客，並演崑劇，因懇寒雲串演一劇，以助雅興，朋輩更慫恿之，久不見寒雲粉墨登場矣，於是余等遂偕寒雲至麥特赫司特路郭宅，郭春秧君老而彌健，精神矍鑠，與寒雲周旋，尙道先大總統當年陽厦頤之盛事，因別闢一室，供寒雲化粧，時崑劇已上場，爲崑曲傳習所之班底，余所觀爲學堂，游園，驚夢，及時遷盜甲等，其中以小生之顧傳玠，與旦角之朱傳茗，華傳萍等爲優，演時遷盜甲之華傳浩，武藝台容均佳，林屋山人頗贊賞華氏兄弟，與余有同情也，俄而寒雲去太宰嚭，丑角也，其描寫奸佞醜惡卑鄙之狀，可云淋漓酣暢，寒雲長於丑角，如狗洞，刺湯等劇，皆描摹盡致，因其以貴公子而處華濁獨清之中，大約冷眼中已模擬得之歟，散歸，爲時又三點鐘矣，

三日畫報庭審記

會審公廨改爲臨時法院以後，審理報界第一次案件，捕房控告三日畫報館也，捕房所舉出之理由，有二條，一爲登載猥褻文字，一爲損害遠東飯店之信用，此二條均根據上年十二月二十五日三日畫報載，「香田出浴記」一文，文中記明在遠東飯店之五百零七號，於十日之晨審理，被告二人，一爲三日畫報館張振宇君，張延蔣保釐律師辯護，而蔣律師因在別一庭辯護，故未蒞庭，一爲承印三日畫報之瑞文印刷所經理劉文才君，遠東飯店之經理費某，居於證人地位，捕房律師陳述意見後，推事卽詢被告曰，此稿從何而來，張曰，此期報紙，發稿時我適返鄉，由友人代理其事，故未留意，推事曰，汝於何日返鄉，答曰，約在上年十二月之二十九日，廿三日始回滬，推事曰，汝於二十九日返鄉，二十九日前之報紙，汝當負責矣，張答曰然，推事曰，然則此登載香田出浴記之報，爲十五年十二月二十五日出版，並不在汝返鄉時期之中，汝當然須負全責，此文汝亦認爲猥褻乎，張曰，後半段措辭稍猥褻，推事卽曰，汝既自認爲猥褻，則罰五十元，至於損害遠東之信用一罪，不成立，蓋遠東飯店決不致因此文而累及營業也，繼又詢被告劉文才，劉謂報上稿件未過目，本人又不常到印刷所，校核之事，悉報館自理，稿上之有無猥褻句語，無從得見，推事曰，汝既承印，謂須負責，遂處罰三十元，尙有一事，捕房方面，認張振宇卽鄭靑士，謂前曾犯案，拘留兩月，推事乃詢張，汝是否卽鄭靑士，張力辯其非云，（團圓）

□黨軍治鄂記 （炯炯）

黨軍既得武漢，其治績言人人殊，譽之揚諸九天，毀之若墜九淵，嚴若大秘密國，不可得其究竟也者，老友愛附生旅鄂十年，近甫摒擋作歸計，就其語愚者述之，洵持平之論，皆紀實也，

黨軍初蒞鄂中，最先之亟務曰籌餉，財政委員會迺布命令，舉凡市房民屋概行加租一月，都三百餘萬，管收支某忽捲款四十餘萬而逃，良莠不齊，古今同慨，孰謂黨人皆砥礪節操者耶，然一眚不掩，又未可執此一端爲全體詬病也，

鄂中軍政機關根本推翻，舊有人員一網打盡，咸謚曰逆黨，於是汲汲以寄頓財產是謀，英界揚子街有麟豐銀號者，孫丹林等之金櫃機關也，若張福來之子，若師旅團長等等，寄存之箱籠，在千隻以上，事聞於衞戍司令部，立派汽車隊往，倉皇搜括所有而去，且以封條高貼其門，鑿洞租界封門，櫃歸捕房補發，今則打破成案，不啻爲今次接收租界之先聲也，

前此軍政要人，大率有汽車，退走之際，戎馬倉皇，弗克攜帶，黨軍乃按其號碼一一搜查，籍沒入官，於是糾察隊宣傳隊靡不有汽車，招搖過市矣，王謝堂前，能毋興慨，

工業無大小，皆有會，聯合各會而成總工會，總工會更組糾察隊，隊人皆土著，雖手操木梃，而實權轉在軍隊之上，蓋軍隊與民衆究有隔閡之處，糾察隊與民衆，則息息相關也，鄂民不深恨軍隊，而不免致憾於糾察隊，亦可異之一端也，

商界薪俸至微薄，半由習慣使然，半由經濟狀況應爾也，政治部乃下令，凡學徒初入肆，卽應月予五元，滿三年後則爲夥友，月予二十元，無故不得停歇夥友，此令實行，店夥固笑口常開，而肆主則愁眉深結矣，過猶不及，詎不然哉，

大悲劇 不如歸

楊小仲導演

改編 陳趾靑

攝影 廖恩壽

演員 汪福慶 嚴工上 倪珍珍 沈化影 周空空 賀志剛

明日開映

本月十三日起十五日止 在北京路中北京大戲院 連映三天

國光影片公司謹啟

□高陽宅裏發清歌 （劍影）

許郭聯姻，前日於新新旅館餐室宴請諸友好等，及大同學會諸彥，袁寒雲君亦至，宴畢，羣往許宅，並得謁見靜仁先生之夫人及長女公子等，靜仁先生性好儉約，居家常御一縕袍，孰知其身爲國務總理者，臣門如市，臣心如水之兩語，足爲許君傳也，寒雲好歌，乃挾伎史儂情三嬲同行，儂情操京語極純熟，而歌亦亶亮清婉，頓挫有致，賀君嘯霞，能歌靑衣，聆之如十七八女郎低個發聲歌也，羣泥寒雲歌，寒雲能崑曲而不能二簧，遂以汽車載笛師來，寒雲振吭歌折柳陽關二曲，擫笛和之，四座傾聽，大有餘音繞梁三日不去之思，靜仁先生烹佳茗以餉客，夫人則備有茶菓柑橘之屬，又賞儂情以文錦一端，再靜仁先生之外孫年幾髫勺，亦能發歌，足當雛鳳之聲，是日盡歡而散，已夜午三點鐘矣，臨行，靜仁先生贈天笑以古版精刻白香山詩集一部，爲一隅阜堂本，墨香紙古，天笑頗寶貴之，

□上海大變 （五十九） （胡說博士）

影戲公司的演員也罷了工，別的種種事業也都停止進行，凡是動的，立刻都變爲靜的，第一就是那些車輛，但是車輛的不動，已經也不自今日始了，聽說有許多闊人，常常的把火車做了房屋，倒也便當得很，這種房子，叫做「有脚的房子，」今天在上海，明天可以到松江，後天又可以回到蘇州，因爲有許多闊人，覺得住在火車裏，比住在家裏舒服而且便利，所以都取了火車家庭制，譬如家裏有十位姨太太的，便是十節頭等車，他們的老爺住在後面，掛一輛花車，大姨太太住第一節頭等車，二姨太太住第二節頭等車，依着次序排下去，老爺高興到那一位太太那裏去，便上那一節頭等車，此外吃飯另有餐車，會客也另有會客車，這種火車家庭制，也最宜於臥游，他們火車頭生好了火，老爺倘然鴉片烟抽飽了，吩咐一聲開車，便連忙開車，譬如火車頭動得厲害，老爺不能抽烟，對不準火，便傳令停止，立刻把火車停下了，等抽好了烟，再行開車，住慣了火車的人，連旅館也不要住，不用說是公館了，大概住旅館的，稱之爲遊牧公館，住火車的，則可稱之爲活動公館，有時停在各車站的月台傍邊，還可以借用月台，夏天乘涼，當然可以借用月台，洗了衣服，也可以借用月台曬乾，還有在火車裏辦喜事的，男家一輛火車，女家一輛火車，新郎新娘結婚以後，火車便開出去做蜜月旅行，

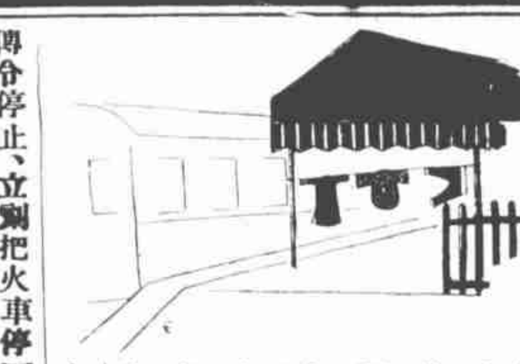

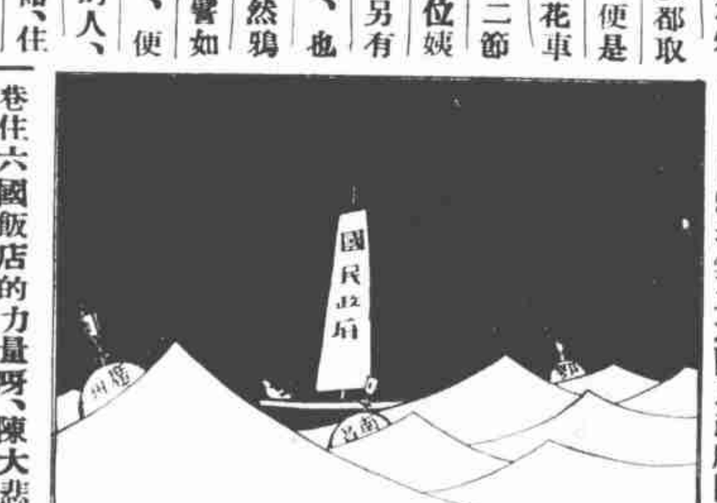

□飄搖無定之國民政府□

□來函□

□陳大悲來函 今天得讀一月九日的晶報，有偶玉祥延聘區區做社會教育部長事，區區與偶玉祥的關係，却是遠在奉直戰爭以前，南苑檢閱使來了一封公函，要求我担任他們軍人新劇社的導演，劇專同人中有一部分不願我去幫忙，社會教育部長令生從未當過，此後也決不敢當，寒雁先生給我開頑笑不要緊，萬一當局的先生們根據這篇稿子給我開起頑笑來，曖唷，我那裏有進東交民巷住六國飯店的力量呀，陳大悲上，

□孫師毅來函 讀九日晶報「陳大悲來去忽忽」一稿，列毅名爲陳氏傑出諸生之一，僕民十二攻讀於北京匯文大學時，頗嗜戲劇之研究，當時曾一度入蒲陳二氏創辦之劇專聽講，但不及一旬劇專卽以事陷於停頓，與該校之關係，蓋盡於此，（下略）孫師毅啓，

□雪吻記 （寒雁）

日本畫伯橋本關雪，近又西航至滬，此行係攜弟子德永盛一一人，朝夕與天馬會諸子，詩酒留連，豪情勝慨，較前益加，七日之夕，在安樂宮舞場，醉舞婆娑，頗爲舞衆注意，是夕入門，卽欲小遺，本於舞場一隅便焉，每於休息時，獨自起舞，盤旋場中不少息，繼又捉羅刹舞女之臂，出鉛筆，畫一圖於臂上，羅刹女不解畫，惟請關雪開香檳酒，旣盡二擔，意猶未足，雪微笑，曳女柔荑，突掌其頰，一手則探囊出鈔幣一束，擲令將去，如是者凡三人，故葉澄衷氏之孫葉仲考，綽號小抖亂，時亦在場，覩狀趨與語，足恭備至，關雪忽謂其伴曰，此人我欲吻之，言已，立欲起吻，葉急逡巡遁去不敢抖亂矣，抖亂猶言搗亂也，八日，關雪在嵩山路韜籟家，張宴款客，至者爲劉海粟汪亞塵王濟遠江小鶼錢瘦鐵丁悚江紅蕉諸子，席間，有人行一令，絕奇，王濟遠錢瘦鐵，鬮得兩犬相吠之令，於是狺狺之聲達於戶外，香田七娘適至，聞聲嫣笑不置，丁悚則當爲女衣作女態，丁初抗拒，無已，卒御韜籟之衣，執帕掩口，爲婀娜作態，絕如窈窕淑女，海粟則當踞門後大哭三聲，大笑三聲，劉微哂，衆不滿，令重演，亦未報可，紅蕉則當作貓形，持一牙箸豎背後，作貓之怒鳴形，呻均肖，汪亞塵當喫麵包三片，關雪本當與所愛一吻，關雪初以杯沾唇，我所愛者此君耳，衆曰，然則韜籟二娘如何，關雪乃向韜籟作一甜蜜之吻，醉後，關雪復潑墨作畫，又口占一詩，嗚嗚吟之，彷彿歌小令也，詩曰，汝依脈脈兩如何，細似輕絲渺似波，月不長圓花易落，一生惆悵爲伊多，

□神世界定初十日開門，二十復關門，以爲試辦時期，新正元旦正式開幕，（飛）

□神州影片公司汪煦昌君來函 時報主筆先生惠鑒，閱一月九日時報，三日報告欄，對于貴報前刊「電影界之廢除婚儀者」之更正，有謂「查顧肯夫與孟君謀之脫離神州，係由神州經理汪煦昌起意，將二君辭退，並非同時向神州辭職」云云，與事實不符合，緣孟顧二君之脫離敝公司，係起於自動之辭意，有函件可考，此事本無鄭重聲明之必要，爲切合事實計，敬佈如上，卽希代爲刊出，以明眞相爲荷，並請編安，神州影片公司經理汪煦昌謹啓，

□綠牡丹與粉牡丹□ （寶鳳）

綠牡丹，原爲戚少英長子艶冰，及既得黃玉麟，授以戲曲，乃以綠牡丹名黃，黃素聰慧，復得文士揄揚，綠牡丹三字，遂著名於世，近因黃滿師易名，少英以綠牡丹之名，移於孫女大鳳，旋又以次子厚卿之二女弟子，均能傳其技，弟子一名美艷，年十五，唱花衫，卽命襲名綠牡丹，一名美秋，年十六，兼唱小生花衫，命名曰粉牡丹，此二朵能行牡丹，爲少英之徒孫，林屋山人見之，贊美不置，少英因請山人收爲義女，山人手持勃蘭地杯，笑而許之，然少英不敢居山人之上，因令二牡丹升級，拜巳爲師，然後拜山人爲義父，亦可謂知禮矣，二牡丹將於春間，在大世界大劇場登台，戲裝一影，爲山人所贈，本裝一影，則黃葉翁之公子宜剛君所贈，因並揭載，以餉閱者，

□粉牡丹□ □綠牡丹□

□輓遠亭仁丈 （鶴亭冒廣生）

晚歲庾蘭成。江關蕭瑟。平生許叔重。文字形聲。

林屋山人按，遠亭先生，姓季，諱謀，江蘇東台人也，前清翰林，歷任廣東府道，有政聲，今冬病歿，年七十六，前江蘇省長韓紫石公國鈞，其妻弟也，故余與韓爲合撰行狀，冒鶴亭先生與有世誼，爲作輓聯，